

# Memoria 2010



Fundación  
Domingo  
Martínez





Fundación  
Domingo  
Martínez

<b>CARTA DEL PRESIDENTE</b>	<b>4</b>
<b>LA FUNDACIÓN</b>	<b>5</b>
<b>COMPOSICIÓN DEL PATRONATO</b>	<b>6</b>
<b>EDUCACIÓN</b>	<b>7</b>
<b>INVESTIGACIÓN</b>	<b>9</b>
<b>GESTIÓN DE LA CALIDAD</b>	<b>11</b>
<b>INFORME DE AUDITORÍA</b>	<b>13</b>
<b>CUENTAS ANUALES</b>	<b>14</b>
<b>INFORMACIÓN SOBRE ADJUDICACIONES DE BECAS</b>	<b>27</b>

## CARTA DEL PRESIDENTE

El año 2010 ha estado marcado de nuevo por la crisis financiera nacional e internacional que comenzó en 2007. Para una fundación privada como la FDM, que sólo se nutre de los rendimientos del capital procedente de su patrimonio, esta crisis ha supuesto una mayor incidencia en la seguridad de las inversiones, sin descuidar tampoco la rentabilidad, para poder hacer frente a los fines fundacionales: las Becas al estudio y las Ayudas a la investigación.

En cuanto a los fines fundacionales, tras dos años de reducción de las cantidades dedicadas a los mismos, en este año hemos mantenido las cantidades respecto a 2009.

En Octubre de 2009 publicamos las Convocatorias 2010 de Becas a los Estudios, 532 Becas por un importe total de 191.025 €; y de Ayudas a la Investigación, 1 Ayuda con una dotación total de 34.000 €.

Ambas convocatorias tuvieron una excelente acogida y, después de los pertinentes procesos de selección y valoración, tanto las Becas como las Ayudas fueron adjudicadas tal como se detalla en los correspondientes apartados de esta Memoria.

En otro orden de cosas, en el año 2010, de acuerdo con el Sistema de Gestión de la Calidad, hemos realizado la tercera encuesta de satisfacción a nuestros beneficiarios de Becas.

Nuestro agradecimiento a todos los que han manifestado sus impresiones a través de los cuestionarios, opiniones muy importantes para nosotros.

Los resultados han sido satisfactorios, no obstante su análisis nos permite plantearnos nuevas medidas de mejora.

Periódicamente repetiremos estas encuestas al objeto de medir la evolución de los resultados.

En cuanto a los procesos soporte de la gestión de la FDM, continuamos revisándolos para reducir las incidencias en la recepción de solicitudes de Becas, mediante modificaciones en los procedimientos de tramitación, dando un papel cada vez más relevante a la utilización de la web de la FDM.

Por último, quiero manifestar mi agradecimiento a los lectores de esta Memoria y a cuantas personas, tanto de la propia organización como ajenas a la misma, han hecho posible con su trabajo y colaboración que podamos seguir cumpliendo con los fines de esta Fundación.

*César López-Palop y González de Peredo.*



## LA FUNDACIÓN

La Fundación Domingo Martínez -FDM- es una fundación privada benéfico-docente, que fue constituida por D. Julián Martínez Montero en su testamento de 30-03-1962 y fue reconocida e inscrita por el M<sup>o</sup>. de Educación y Ciencia por resolución de 20-09-1973.

Los fines de la fundación abarcan dos ámbitos:

- Educación: el perfeccionamiento técnico y profesional de los empleados de las empresas del sector de la extinta empresa 'Autógena Martínez Industrias de la Soldadura S.A.' ('AMSA'), así como la educación de sus hijos y descendientes.
- Investigación: la promoción de la investigación científica y técnica en el ámbito de las actividades de la citada empresa: gases industriales, soldadura y medios contra el fuego.

Para cumplir estos fines la FDM cuenta con un Patronato como Órgano de Gobierno que actúa conforme al mandato del Fundador, a los estatutos de la FDM y a la legislación vigente; y con unos recursos procedentes de un patrimonio legado por el Fundador.

Esta Memoria anual repasa las actividades desarrolladas por la FDM en el Ejercicio 2010 y se completa con la publicación de sus Cuentas Anuales y del Informe de Auditoría externa.

## COMPOSICIÓN DEL PATRONATO

El Patronato es el Órgano de Gobierno y Administración de la FDM.  
Actualmente Órgano de Gobierno de la FDM lo compone:

D. César López-Palop y González De Peredo.	Presidente.
D. Javier Mencos Sánchez.	Secretario.
D. Julio José Marín Rodríguez.	Vicesecretario.
D. José Duce Galán.	Vocal.
D. Juan Jiménez Nieto	Vocal.
D. Carlos Barrasa Benito.	Vocal.
D. Juan Seguí y Gómez de la Torre.	Vocal.
D. José Rivero García.	Vocal.
D. José Ignacio Quintana Fernández.	Vocal.

El Patronato se organiza en diferentes comités:

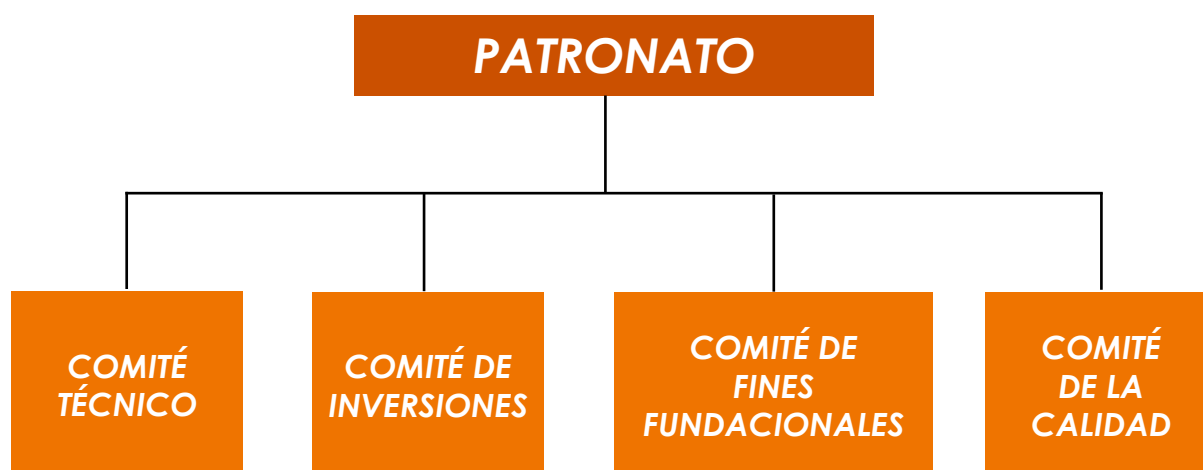

## EDUCACIÓN

La FDM publicó en Octubre de 2009 su trigésimo sexta Convocatoria Anual de Becas al Estudio, la Convocatoria 2010 con 532 becas convocadas por un importe total de 191.025 euros.

Con esta convocatoria la FDM, en la medida de sus posibilidades, ha querido continuar su labor social apoyando, mediante la concesión de estas becas, la realización de estudios desde la Educación Preescolar hasta estudios de Post-grado, de perfeccionamiento para empleados y de educación para adultos jubilados.

Los rendimientos de las inversiones que componen el Patrimonio de la FDM son la única fuente de ingresos de la FDM. El entorno de crisis financiera y económica ha obligado al Patronato de la FDM a extremar la prudencia en sus decisiones de inversión, lo cual unido a la disminución de los tipos de interés remuneratorios de dichas inversiones, supone una disminución de los ingresos previstos. Lo expuesto ha obligado a adoptar una política de contención de gastos y, entre ellos, los de fines fundacionales, becas y ayudas a la investigación.

En este sentido, las becas convocadas se han mantenido en número y dotación respecto a la Convocatoria 2009.

Las peticiones de beca recibidas fueron 1.243 y las becas adjudicadas fueron las convocadas: 532 por un importe total de 191.025 euros. El detalle de las becas convocadas, recibidas y adjudicadas es el siguiente:

ESTUDIOS	CONVOCADAS		RECIBIDAS		ADJUDICADAS		
	Dotación individual euros	Nº de becas	Dotación total euros	Aptas	Nº de becas	Dotación total euros	% Adjud. sobre aptas
Ed. Infantil	350	26	9.100	232	26	9.100	11%
Ed. Primaria	250	201	50.250	354	201	50.250	57%
Ed. Secundaria y FP grado medio	300	148	44.400	358	148	44.400	41%
Universidad y FP grado superior	750	57	42.750	156	57	42.750	37%
Doctorado y especialización	1625	5	8.125	12	5	8.125	42%
Necesidades educativas especiales	500	29	14.500	29	29	14.500	100%
Perfeccionamiento profesional	650	6	3.900	16	6	3.900	38%
Educación para adultos (Jubilados)	300	60	18.000	86	60	18.000	70%
<b>Totales curso 2010</b>		<b>532</b>	<b>191.025</b>	<b>1.243</b>	<b>532</b>	<b>191.025</b>	<b>43%</b>



Por tipos de estudios, los importes adjudicados han resultado los siguientes:

Infantil y Primaria	59.350,00€	31%
Secundaria y FP grado medio	44.400,00€	23%
Estudios Universitarios y FP grado superior	50.875,00€	27%
Educación Especial	14.500,00€	8%
Perfeccionamiento profesional	3.900,00€	2%
Educación para adultos (Jubilados)	18.000,00€	9%
	<b>191.025,00€</b>	<b>100%</b>

% del importe adjudicado:

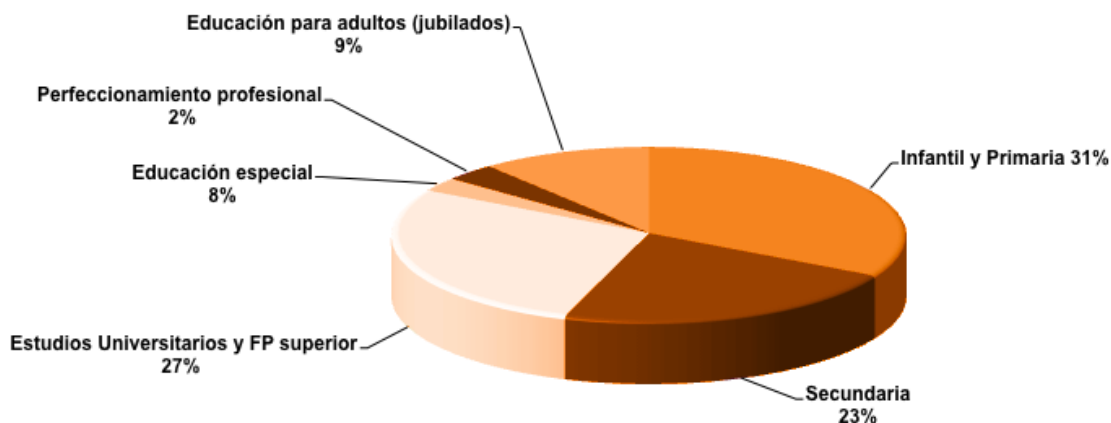

Desde su creación, en 1973, hasta el año 2010 la FDM ha convocado y adjudicado más de 34.300 becas al estudio, para todos los niveles, desde la Educación Infantil a Estudios Superiores y de Postgrado, por un importe global superior a 11,3 millones de euros.



## INVESTIGACIÓN

La FDM, mantiene su compromiso con la investigación mediante las Ayudas que convoca anualmente sobre proyectos de investigación relativos a temas de aplicación de los gases industriales y el desarrollo de procesos de soldadura. A finales de 2009 la FDM publicó la trigésimo cuarta Convocatoria de Ayudas a la Investigación para el año 2010.

En esta Convocatoria el Patronato de la FDM aprobó una dotación económica para Ayudas a la Investigación de 34.000 euros.

La selección del tema objeto de la Convocatoria fue realizada por el Comité Técnico de la FDM con el asesoramiento del CSIC, a quien agradecemos su inestimable cooperación.



En base al tema seleccionado, se convocó una Ayuda a la Investigación a la que se asignó su correspondiente dotación. Recibidos los proyectos de investigación que optaban a la Ayuda, fueron evaluados por el Comité de adjudicación, constituido por la FDM y el CSIC, resultando adjudicado el siguiente proyecto presentado por el equipo de investigación del Dr. Manso.

**Tema Convocatoria y Dotación:**

Desarrollo de nuevos materiales para aplicación en dispositivos biomédicos

Dotación: 34.000 Euros

**Adjudicatario, Director de Equipo:**

Dr. D. Miguel Manso Silván

**Tema Adjudicatario:**

“Biosensores basados en matrices nanoporosas biofuncionalizadas mediante anclaje y deposición asistida por láser”

Felicitemos a este investigador y a su equipo, confiando en que nuestra Ayuda sirva para lograr los objetivos que se han propuesto.

Queremos agradecer, también, el interés mostrado por los equipos de investigación que concursaron en esta Convocatoria y no fueron seleccionados.

Desde el comienzo de sus actividades la Fundación ha convocado y adjudicado 173 Ayudas a la Investigación, por un importe superior a 1,7 millones de euros, lo que demuestra el interés y apoyo de la Fundación en la promoción y desarrollo de la investigación en nuestro país.

En nuestro deseo de divulgación y transparencia sobre la aportación de la FDM a la investigación científica, hemos incorporado a nuestra página web, de libre acceso, las Memorias Finales de los proyectos objeto de nuestras Ayudas a la Investigación.

## GESTIÓN DE LA CALIDAD

Desde 2004 la FDM viene trabajando en la implantación de un Sistema de Gestión de la Calidad conforme a los requisitos de la norma UNE-EN-ISO 9001:2000.

Todo este trabajo tuvo su culminación el 26.07.2007, fecha en la cual obtuvimos, tras la oportuna auditoría, el Certificado AENOR nº ES-1069/2007 que acredita la conformidad de nuestro sistema de gestión a la norma.

Posteriormente, en Julio de 2009 AENOR certificó la adaptación del Sistema de gestión de la Calidad FDM a la nueva Norma UNE-EN-ISO 9001:2008.

El Sistema de Gestión de la Calidad parte de una Política y Objetivos de Calidad fijados por el Patronato, y tiene como principales objetivos la satisfacción de los beneficiarios de las Becas al Estudio y Ayudas a la Investigación que concede la FDM.

El Sistema implantado es dinámico, tiene revisiones periódicas de los procedimientos establecidos para cada área de actividad y se mejoran teniendo en cuenta las no conformidades, reclamaciones y acciones preventivas registradas y con las observaciones de los informes de las auditorías interna y externa que se realizan anualmente.

Además, el sistema descansa en la gestión de una serie de indicadores y en un cuadro de mando que miden aspectos básicos de la actividad desarrollada y desencadenan acciones correctoras para mejorar de forma permanente el funcionamiento en interés de los receptores de nuestros servicios. Los indicadores son:

1. **Plan de Actuación:** plasmación extractada de los resultados numéricos de la actividad anual de la FDM.
2. **Inversiones:** se mide la rentabilidad obtenida y el acierto en las decisiones de inversión / desinversión tomadas a lo largo del ejercicio y en función de los objetivos inicialmente fijados.
3. **Incidencias:** respuesta a las reclamaciones y disconformidades registradas y acciones correctoras puestas en marcha para su solución.
4. **Tramitación de Becas:** se registran las incidencias típicas en la tramitación de solicitudes de Becas y después de su análisis se toman las medidas para su corrección y se supervisa el proceso hasta su final.
5. **Ayudas a la Investigación:** seguimiento del envío en tiempo, por parte de los investigadores, de los Informes de progreso y Memorias finales de los proyectos financiados.
6. **Formación:** seguimiento de la cumplimentación del Plan de Formación aprobado al comienzo del ejercicio para el personal de la FDM.
7. **Tramitación on line:** seguimiento del grado de utilización por los beneficiarios de los impresos para petición de becas colgados en la web FDM.
8. **Planning:** se controla y mide el cumplimiento en plazo de los diferentes programas de gestión de la FDM.
9. **Proveedores:** se evalúan varios criterios preestablecidos respecto a los proveedores de los servicios y/o productos que afectan a la calidad del servicio prestado por la FDM.

Las estadísticas de los seis años de implantación del Sistema son muy positivas, internamente hemos registrado 24 acciones preventivas y 43 propuestas de mejora. También hemos recibido 90 reclamaciones. De su estudio el Patronato ha extraído conclusiones e implementado medidas tendentes a la mejora de la gestión.

Por otra parte, en 2010 hemos realizado la tercera encuesta a beneficiarios de becas.

De nuevo hemos contado con la colaboración externa, contratando la realización de la encuesta y la elaboración del informe de resultados y conclusiones a la empresa especializada Cylstat, S.L. Se recibieron 106 cuestionarios de 267 enviados, lo cual representa un alto porcentaje de respuesta.

El informe se centró en conseguir, a partir de los cuestionarios recibidos, unos índices de satisfacción para las diferentes áreas fundamentales en la gestión. Las preguntas que formaron cada índice parcial se eligieron pensando en reflejar lo mejor posible la realidad, y se han tenido en cuenta las respuestas positivas y las negativas. A continuación se muestra una tabla resumen con la construcción de los indicadores 2010 y la comparación de los datos con la anterior encuesta de 2008:

ÍNDICES DE SATISFACCIÓN		2008	2010		
		total	total	segmentado	
				adj.	no adj.
I.CONVOCATORIA	Reparto adecuado	77	73	74	71
II.TRAMITACIÓN	Impresos y document.fácil	81	79	86	70
II.TRAMITACIÓN	Criterios de valoración	70	83	84	79
II.TRAMITACIÓN	Plazos comunic adecuados	80	80	86	73
II.TRAMITACIÓN	Justificantes y pagos	83	75	77	73
III.RELACIÓN CON FDM	Información	90	95	94	96
III.RELACIÓN CON FDM	Reclamaciones	70	73	81	67
III.RELACIÓN CON FDM	Satisfacción general	80	77	81	72
<b>Índice de satisfacción global</b>		<b>79</b>	<b>79</b>	<b>83</b>	<b>75</b>

El índice de satisfacción global se mantiene en los 79 puntos sobre 100, en un entorno más desfavorable a los resultados de la encuesta, pues desde 2008 a 2010 las cantidades dedicadas a becas han descendido de 426.000 euros a 191.000 euros, y las becas adjudicadas que en 2008 representaban el 94% de las peticiones recibidas en 2010 suponen sólo el 43%.

Como conclusión y en líneas generales los usuarios de la FDM tienen muy buena opinión de la Fundación en cuanto a la gestión, información, documentación, cooperación, resolución de problemas y cumplimiento de plazos; siendo más críticos con los criterios de valoración y las reclamaciones.

El informe completo de la encuesta puede consultarse en la web de la FDM, [www.fundaciondm.org](http://www.fundaciondm.org).

El Comité de la Calidad FDM a partir de este informe elaboró un plan de acción que ya está en marcha con medidas correctivas para intentar mejorar en todos los apartados y especialmente en aquéllos con menor puntuación obtenida.

# INFORME DE AUDITORÍA

## Informe de Auditoria de Cuentas Anuales

A los Patronos de **Fundación Domingo Martínez**:

Hemos auditado las cuentas anuales de la Fundación Domingo Martínez, que comprenden el balance de situación al 31 de diciembre de 2010, la cuenta de pérdidas y ganancias y la memoria correspondientes al ejercicio anual terminado en dicha fecha. Los patronos son responsables de la formulación de las cuentas anuales de la sociedad, de acuerdo con el marco normativo de información financiera aplicable a la entidad (que se identifica en la Nota 2.a) de la memoria adjunta) y, en particular, con los principios y criterios contables contenidos en el mismo. Nuestra responsabilidad es expresar una opinión sobre las citadas cuentas anuales en su conjunto, basada en el trabajo realizado de acuerdo con la normativa reguladora de la actividad de auditoría de cuentas vigente en España, que requiere el examen, mediante la realización de pruebas selectivas, de la evidencia justificativa de las cuentas anuales y la evaluación de si su presentación, los principios y criterios contables utilizados y las estimaciones realizadas, están de acuerdo con el marco normativo de información financiera que resulta de aplicación.

En nuestra opinión, las cuentas anuales del ejercicio 2010 adjuntas expresan, en todos los aspectos significativos, la imagen fiel del patrimonio y de la situación financiera de la Fundación Domingo Martínez al 31 de diciembre de 2010, así como de los resultados de sus operaciones correspondientes al ejercicio anual terminado en dicha fecha, de conformidad con el marco normativo de información financiera que resulta de aplicación y, en particular, con los principios y criterios contables contenidos en el mismo.

Valladolid, a 5de Abril de 2011

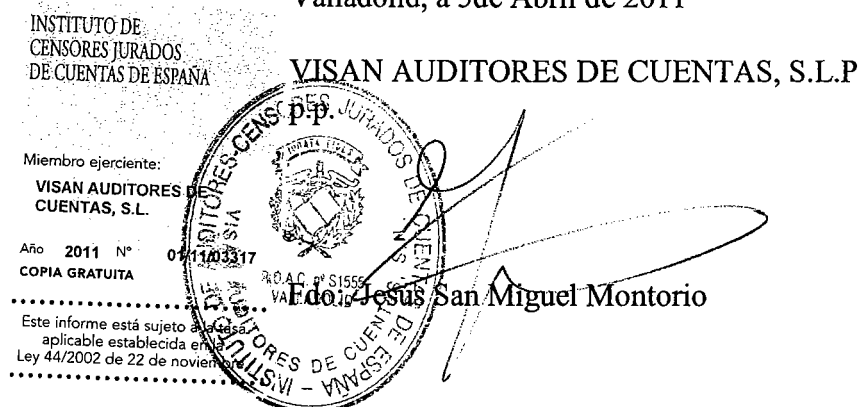

# CUENTAS ANUALES

BALANCE DE SITUACIÓN ABREVIADO A 31.12.2010 EJERCICIO 01.01.2010 AL 31.12.2010					
ACTIVO	EJERCICIO		PATRIMONIO NETO Y PASIVO	EJERCICIO	
	2010	2009		2010	2009
<b>A) ACTIVO NO CORRIENTE</b>	<b>9.270.345,58</b>	<b>11.192.304,25</b>	<b>A) PATRIMONIO NETO</b>	<b>14.771.331,50</b>	<b>15.028.137,90</b>
I. Inmovilizado intangible	0,00	0,00	A-1) Fondos propios	15.135.496,94	14.734.094,94
Aplicaciones informáticas	31.572,13	31.572,13	I. Dotación fundacional	1.604.516,62	1.604.516,62
Amortización acumulada Inm. intangible	-31.572,13	-31.572,13	II. Reservas	13.129.578,32	13.141.393,57
III. Inmovilizado material	149.565,44	155.307,39	III. Excedentes de ejercicios anteriores	0,00	0,00
Oficina	187.215,27	187.215,27	IV. Excedente del ejercicio	401.402,00	-11.815,25
Otras instalaciones	18.341,69	18.341,69	A-2) Ajustes por cambios de valor	-364.165,44	294.042,96
Mobiliario	17.257,33	17.257,33			
Equipos proceso información	14.067,98	14.067,98	<b>B) PASIVO NO CORRIENTE</b>		
Amortización acumulada Inm. material	-87.316,83	-81.574,88	II. Deudas a largo plazo	<b>1.637.419,47</b>	<b>1.898.716,27</b>
VI. Inversiones financieras a largo plazo	9.120.780,14	11.036.996,86	1. Con entidades de crédito	1.637.419,47	1.898.716,27
Inv. Financieras permanentes en capital	3.087.517,80	5.276.551,10			
Valores de renta fija	6.033.262,34	5.760.445,76	<b>C) PASIVO CORRIENTE</b>	<b>40.695,11</b>	<b>74.941,62</b>
<b>B) ACTIVO CORRIENTE</b>	<b>7.179.100,50</b>	<b>5.809.491,54</b>	III. Deudas a corto plazo	0,00	2.661,11
IV. Deudores y cuentas a cobrar	8.771,12	0,00	1. Con entidades de crédito	0,00	2.661,11
H. Pública deudora por devolución impuestos	8.771,12	0,00	V. Beneficiarios acreedores	24.230,21	59.997,12
VII. Inversiones financieras a corto plazo.	7.093.984,25	5.616.586,98	1. Becas al estudio	10.630,21	31.997,12
Inv. fin. a c/p en capital	6.977.421,24	5.577.502,04	2. Ayudas a la Investigación	13.600,00	28.000,00
Valores de renta fija a c/p.	116.563,01	39.084,94	VI. Acreedores comerciales y cuentas a pagar	16.464,90	12.283,39
IX. Efectivo y otros activos líquidos equivalentes	76.345,13	192.904,56	1. Proveedores.	6.114,52	2.290,78
Caja	116,61	328,68	2. Otros acreedores	10.350,38	9.992,61
Bancos e instituciones de crédito	76.228,52	192.575,88	<b>TOTAL PATRIMONIO NETO + PASIVO (A+B+C)</b>	<b>16.449.446,08</b>	<b>17.001.795,79</b>
<b>TOTAL ACTIVO (A+B)</b>	<b>16.449.446,08</b>	<b>17.001.795,79</b>	<b>TOTAL PATRIMONIO NETO + PASIVO (A+B+C)</b>	<b>16.449.446,08</b>	<b>17.001.795,79</b>

## CUENTAS ANUALES

CUENTA DE RESULTADOS ABREVIADA A 31.12.2010 EJERCICIO 01.01.2010 AL 31.12.2010			
CUENTA		(Debe)	Haber
		2010	2009
	2. Ayudas monetarias y otros	-227.426,67	-309.807,47
654	Becas al estudio	-190.825,00	-281.100,00
655	Ayudas a la Investigación	-34.000,00	-46.000,00
	Caducidad de derechos sobre becas	2.665,20	22.759,10
653	Gastos del órgano de gobierno	-5.266,87	-5.466,57
628	6. Aprovisionamientos	-1.302,47	-1.461,60
640,2,9	8. Gastos de personal	-147.606,12	-140.786,52
	Salarios	-119.945,03	-113.619,54
	Seguridad Social a cargo de la entidad	-27.661,09	-27.166,98
622,3,5,6,9,631	9. Otros gastos de explotación	-49.210,55	-51.575,47
681,2	10. Amortización del inmovilizado	-5.741,95	-7.100,34
	<b>A) RESULTADO DE EXPLOTACIÓN (2+6+8+9+10)</b>	<b>-431.287,76</b>	<b>-510.731,40</b>
760,1,6,8,9	14. Ingresos financieros	657.530,93	738.185,38
760,1,9	Intereses y dividendos	657.530,93	568.786,22
766	Plusvalías	0,00	169.399,16
662	15. Gastos financieros	-35.126,14	-17.386,52
663, 763	16. Variación del valor razonable en instrumentos financieros	412.058,03	-169.391,44
	18. Deterioro y resultado por enajenaciones de instrumentos financieros	-201.773,06	-52.491,27
698	Deterioro	0,00	0,00
666	Minusvalías por enajenaciones	-201.773,06	-52.491,27
	<b>B) RESULTADO FINANCIERO (14+15+16+17+18)</b>	<b>832.689,76</b>	<b>498.916,15</b>
	<b>C) RESULTADO ANTES DE IMPUESTOS (A+B)</b>	<b>401.402,00</b>	<b>-11.815,25</b>
	19. Impuesto sobre beneficios	0,00	0,00
	<b>C) EXCEDENTE DEL EJERCICIO (C+19)</b>	<b>401.402,00</b>	<b>-11.815,25</b>

## CUADRO DE FINANCIACIÓN ABREVIADO

APLICACIONES	Ejercicio 2010	Ejercicio 2009
1. Recursos aplicados en las operaciones		4.714,91
2. Gastos de establecimiento y formalización de deudas		
3. Adquisiciones de inmovilizado	1.026.872,18	6.644.308,97
a) Inmovilizaciones inmateriales		
b) Bienes del Patrimonio Histórico		
c) Inmovilizaciones materiales		1.092,30
d) Inmovilizaciones financieras	1.026.872,18	6.643.216,67
4. Reducciones de Fondos Propios: ajustes por cambio de valor inversiones	658.208,40	
5. Cancelación de deudas a largo plazo	261.296,80	
6. Provisiones para riesgos y gastos		
<b>TOTAL APLICACIONES</b>	<b>1.946.377,38</b>	<b>6.649.023,88</b>
<b>EXCESO DE ORIGENES SOBRE APLICACIONES</b> (AUMENTO DEL CAPITAL CIRCULANTE)	<b>1.403.856,07</b>	
ORIGENES		
1. Recursos procedentes de las operaciones	407.143,95	0,00
2. Aportaciones		
3. Subvenciones de capital		
4. Deudas a largo plazo		1.898.716,27
5. Enajenación de inmovilizado	671.909,40	1.619.640,65
a) Inmovilizaciones inmateriales		
b) Bienes del Patrimonio Histórico		
c) Inmovilizaciones materiales		
d) Inmovilizaciones financieras	671.909,40	1.619.640,65
6. Cancelación anticipada o traspaso a corto plazo de inmovilizaciones financieras	2.271.180,10	
<b>TOTAL ORIGENES</b>	<b>3.350.233,45</b>	<b>3.518.356,92</b>
<b>EXCESO DE APLICACIONES SOBRE ORIGENES</b> (DISMINUCION DEL CAPITAL CIRCULANTE)		<b>3.130.666,96</b>

VARIACION DEL CAPITAL CIRCULANTE	Ejercicio 2010		Ejercicio 2009	
	Aumentos	Disminuciones	Aumentos	Disminuciones
1. Fundadores y otros por desembolsos exigidos				
2. Existencias				
3. Deudores	8.771,72			0,49
4. Acreedores	34.246,51		18.994,26	
5. Inversiones financieras temporales	1.477.397,27			2.447.549,07
6. Tesorería		116.559,43		702.111,66
7. Ajustes por periodificación				
TOTALES	1.520.415,50	116.559,43	18.994,26	3.149.661,22
<b>VARIACION DEL CAPITAL CIRCULANTE</b>	<b>1.403.856,07</b>			<b>3.130.666,96</b>



## EXTRACTO DE LA MEMORIA ABREVIADA DEL EJERCICIO 01/01/2010 A 31/12/2010.

### 1.- ACTIVIDAD DE LA FUNDACION

La actividad de la Fundación es enteramente no lucrativa, no realizando actividad mercantil alguna, cumpliéndose los fines fundacionales de concesión de Becas al Estudio y Ayudas a la Investigación.

#### 1.1.- CONSTITUCION.

Don Julián Martínez Montero, falleció en Madrid el 11 de Mayo de 1971. En su testamento de 30-3-62, otorgado ante el Notario de Madrid D. José Roan Martínez, instituyó una Entidad Benéfico-Docente de carácter particular bajo la denominación de Fundación Domingo Martínez, con los fines que se citarán posteriormente y designando un Patronato.

Por resolución del Ministro de Educación y Ciencia de 26-9-73 se reconoce, clasifica e inscribe la Fundación Domingo Martínez con el número VLL-1-1-2- dentro del Registro público de Fundaciones Culturales Privadas con el carácter de Fundación de financiación, aprobando los Estatutos presentados, las Normas Complementarias y el Reglamento y confiando el Patronato a las personas nombradas por el Testador.

#### 1.2.- FINES DE LA FUNDACION .

La Fundación Domingo Martínez, tal y como fue clasificada, tiene como objetivo Fundacional, siguiendo las directrices del Fundador, "El mayor perfeccionamiento técnico y profesional de las personas que trabajen o colaboren en la empresa Autógena Martínez, S.A. y de los hijos y descendientes de los mismos, el perfeccionamiento de los medios de trabajo de la misma y el impulsar la investigación científica relacionada con la citada empresa, de conformidad y en la forma y proporción que el Patronato establezca".

En los Estatutos y Normas Complementarias aprobados por el Ministerio, se establece un sistema de Becas o Ayudas a los estudios del personal de "Autógena Martínez S.A.", sus hijos y nietos, y unos Premios o Ayudas a la Investigación de las Actividades que tenía la citada Empresa.

#### 1.3.- MODIFICACION DE LOS ESTATUTOS Y FINES.

Como consecuencia de la fusión por absorción de la Empresa AMSA, quedaron como beneficiarios de la Fundación, "Las personas que trabajen o colaboren en empresas destinadas a la producción y comercialización de Oxígeno, Nitrógeno, Argón y Acetileno y a los hijos de las aludidas personas".

El Patronato de la Fundación, en su reunión de 18 de Junio de 2003, aprobó la modificación de los Estatutos con objeto de actualizar y adaptar los existentes a las nuevas leyes 49/2002, de 23 de Diciembre, de régimen fiscal de las entidades sin fines lucrativos y de los incentivos fiscales al mecenazgo y 50/2002, de 26 de Diciembre, de Fundaciones.

Los nuevos Estatutos se protocolizaron en escritura pública de 17 de Noviembre de 2003 n.º 1.736 del protocolo del Notario D. Mariano Jesús Mateo Martínez, de Valladolid, y fue solicitada su inscripción al Protectorado de Fundaciones con fecha 1 de Diciembre de 2003, acordando dicho Protectorado en su Resolución de 20 de Enero de 2004 la inscripción de la modificación de los Estatutos en el Registro de Fundaciones.

### 1.4.- ÓRGANO DE GOBIERNO DE LA FUNDACIÓN DOMINGO MARTÍNEZ

La composición del Patronato ha variado en el transcurso del Ejercicio 2010, pues el Vicesecretario del Patronato de la FDM, D. José Rivero García, presentó su renuncia al cargo por motivos de salud. El Patronato aceptó dicha renuncia agradeciendo al Sr. Rivero su excelente labor en el cargo y deseándole una pronta recuperación.

Asimismo, el Patronato acordó por unanimidad el nombramiento como Vicesecretario del Patronato D. Julio José Marín Rodríguez, cuya aceptación fue comunicada a la Secretaría General Técnica de la División de Fundaciones del Mº. de Educación el 25 de Octubre de 2010.

La composición del Patronato se ha detallado en la página 4 de esta memoria.

Los componentes del Patronato no perciben cantidad alguna y desempeñan su cargo con carácter totalmente gratuito.

No existen obligaciones contraídas en materia de pensiones y de seguros de vida respecto a los antiguos y actuales miembros del Patronato de esta Fundación.

No se han concedido anticipos ni créditos al conjunto de miembros del Patronato de esta Fundación.

La Fundación Domingo Martínez no ha incurrido en ninguno de los supuestos legales que determinan autorización previa del Protectorado.

## 2.- BASES DE PRESENTACION. IMAGEN FIEL.

### 2.a) Imagen fiel.

Las cuentas anuales se han preparado a partir de los registros contables de la Entidad, y se presentan de acuerdo con el R.D. 776/1998, de 14 de Mayo por el que se aprueban las Normas de adaptación del Plan General de Contabilidad de las Entidades sin fines lucrativos, teniendo presente el Nuevo PGC 2007, R.D. 1514/2007, de 16 de Noviembre, para aquellos aspectos que hubieran sido modificados, tal y como aclara la Consulta 1 BOICAC 73, sobre la aplicación del PGC 2007 por parte de una entidad no lucrativa sujeta a las normas del PGC para entidades sin fines lucrativos.

El objeto es mostrar la imagen fiel del patrimonio, de la situación financiera y de los resultados de la Fundación, sin que para ello haya sido necesario dejar de aplicar ninguna disposición legal en materia contable.

### 2.b) Principios contables y normas de registro y valoración.

Se han aplicado los principios contables obligatorios establecidos en el PGC 2007 y en las Normas de adaptación del Plan General de Contabilidad de las Entidades sin fines lucrativos, de prudencia, entidad en funcionamiento, registro, precio de adquisición, devengo, correlación de ingresos y gastos, no compensación, uniformidad e importancia relativa.

### 2.c).- Comparación de la información.

Las Cuentas Anuales de la FDM cerradas a 31.12.2010 son las terceras que se elaboran teniendo en cuenta el nuevo PGC 2007 y las resoluciones del Instituto de Contabilidad y Auditoría de Cuentas conforme éstas fueron apareciendo.

No ha sido necesario modificar la estructura, ni adaptar importes del Balance ni de la Cuenta de Resultados del Ejercicio precedente, a efectos de comparación de la información con el Ejercicio que se comenta en esta memoria.

2.d).- Elementos recogidos en varias partidas.

Todos los elementos patrimoniales están recogidos en una única partida del Balance. Las posibles agrupaciones de partidas realizadas se desglosan en la presente Memoria, en el supuesto de no especificarse desglose será indicativo de que no se ha efectuado ninguna agrupación de partidas.

### 3.- RESULTADO DEL EJERCICIO.

La Cuenta de Resultados a 31.12.2010 presenta un excedente de 401.402,00 euros y la propuesta de aplicación es la siguiente:

129	Saldo Pérdidas y ganancias	401.402,00	□		
			A		
		117	Reservas Voluntarias	258.764,71	□
		120	Remanente	142.637,29	□

El Excedente equivale a un 2,72% del Patrimonio Neto de la Fundación a 31.12.2010, 14.771.332 □. El IPC de 2010 ha sido del 3% por lo que se puede concluir que la descapitalización del Ejercicio ha sido del 0,28%.

### 4.- PASIVOS FINANCIEROS.

El valor en libros de los pasivos financieros desglosado conforme a las categorías establecidas en la norma de registro y valoración novena es el siguiente:

CLASES	Instrumentos financieros a largo plazo					
	Deudas con entidades de crédito		Obligaciones y otros valores negociables		Otros	
	2010	2009	2010	2009	2010	2009
CATEGORÍAS						
Débitos y partidas a pagar	1.637.419,47	1.898.716,27	0	0	0	0
Pasivos a valor razonable con cambios PyG	0	0	0	0	0	0
Otros	0	0	0	0	0	0
Subtotal largo plazo	1.637.419,47	1.898.716,27	0	0	0	0
CLASES	Instrumentos financieros a corto plazo					
	Deudas con entidades de crédito		Obligaciones y otros valores negociables		Otros	
	2010	2009	2010	2009	2010	2009
CATEGORÍAS						
Débitos y partidas a pagar	0	2.661,11	0	0	40.695,11	72.280,51
Pasivos a valor razonable con cambios PyG	0	0	0	0	0	0
Otros	0	0	0	0	0	0
Subtotal corto plazo	0	2.661,11	0	0	40.695,11	72.280,51
Total pasivos financieros	1.637.419,47	1.901.377,38	0	0	40.695,11	72.280,51

## 5.- SITUACION FISCAL.

La Fundación ha optado, mediante Declaración Censal de fecha 10/02/2004 presentada ante la Agencia Tributaria, por el régimen fiscal especial que establece el Capítulo II del Título II de la Ley 49/2002, de 23 de Diciembre, de régimen fiscal de las entidades sin fines lucrativos y de los incentivos fiscales al mecenazgo.

Las diferencias entre el resultado contable y la base imponible del Impuesto sobre Sociedades son de carácter permanente y se deben al citado régimen fiscal especial, en concreto a la aplicación de los artículos 6, 8 y 13, referentes a las rentas exentas, determinación de la Base Imponible y obligación de declarar, respectivamente.

La previsión de liquidación del Impuesto sobre Sociedades del Ejercicio que se comenta es igual a 0 €, y presenta el siguiente detalle:

RESULTADO CONTABLE		401.402,00
DIFERENCIAS PERMANENTES	DISMINUCIONES	AUMENTOS
Rentas exentas	1.069.588,96	
Gastos no deducibles		668.186,96
BASE IMPONIBLE		0,00

## 6.- INGRESOS Y GASTOS.

### 6.1.- GASTOS DE ADMINISTRACION.

La cuantía de los gastos de administración del patrimonio de la Fundación Domingo Martínez, entendidos conforme al art. 27.2 de la Ley 50/2002 de Fundaciones, asciende a 207.039,93 euros. Los gastos son los ocasionados por las reuniones del Patronato y desplazamiento de los Patronos a reuniones, así como los gastos por pérdidas en Inversiones. El detalle es el siguiente:

	2010	2009
Gastos reuniones de Patronato	4.190,02	3.936,28
Gastos desplazamiento de Patronos	1.076,85	1.530,29
Transferencias de pérdidas de AFDV desde Patrimonio	0,00	220.647,58
Pérdidas procedentes de valores	201.773,06	52.491,27
<b>Total</b>	<b>207.039,93</b>	<b>278.605,42</b>

### 6.2.- AYUDAS MONETARIAS , SUELDOS Y CARGAS SOCIALES

#### 6.2.1.- “ AYUDAS MONETARIAS”.

Comprende las Becas al Estudio y las Ayudas a la Investigación adjudicadas en el Ejercicio. La comparativa respecto al Ejercicio anterior es:

DESCRIPCION	2010	2009
Becas al Estudio	190.825,00	281.100,00
Caducidad de derechos sobre becas	-2.665,20	-22.759,10
Ayudas a la Investigación	34.000,00	46.000,00
<b>Total</b>	<b>222.159,80</b>	<b>304.340,90</b>

### 6.2.2.- “SUELDOS Y CARGAS SOCIALES”.

DESCRIPCION	2009	2010
Sueldos	103.810,73	97.801,60
Pagas Extraordinarias	16.134,30	15.817,94
<b>Subtotal Sueldos</b>	<b>119.945,03</b>	<b>113.619,54</b>
Seguridad Social	27.349,29	26.960,82
Otras cargas sociales	311,80	206,16
<b>Subtotal cargas sociales</b>	<b>27.661,09</b>	<b>27.166,98</b>
<b>TOTAL</b>	<b>147.606,12</b>	<b>140.786,52</b>

El número de empleados de la Fundación a 31.12.2010 es de tres con contrato indefinido.

### 7.- APLICACION DE ELEMENTOS PATRIMONIALES A FINES PROPIOS.

Las variaciones habidas en las cuentas de este grupo han sido las siguientes:

	SALDO 01.01.2010	Dotaciones	Bajas	SALDO 31.12.2010
Dotación Fundacional	1.604.516,62	0	0	1.604.516,62
Reservas Voluntarias	13.141.393,57	-11.815,25	0	13.129.578,32
Excedente del Ejercicio	-11.815,25	401.402,00	-11.815,25	401.402,00
<b>Totales</b>	<b>14.734.094,94</b>	<b>389.586,75</b>	<b>-11.815,25</b>	<b>15.135.496,94</b>

\*Reservas Voluntarias.

-Dotación:

Se produce por la aplicación del Resultado del Ejercicio 2009: – 11.815,25 euros:

117 Reservas Voluntarias 11.815,25 □

a

129 Resultado a 31.12.2008

11.815,25 □

\*Excedente.

-Dotación por el Excedente de 2010: 401.402,00 euros.

-Baja por el Resultado del Ejercicio 2009 comentado en el párrafo anterior.

La totalidad de los bienes de la Fundación están vinculados al cumplimiento de los fines propios.

8. DESTINO DE RENTAS E INGRESOS.

Ejercicio	Resultado contable	Ajustes positivos del resultado contable		Ajustes negativos		Diferencia BASE del art. 27 Ley 50/02 (art. 32 Reglamento R.D. 1337/2005)	Recursos mínimos a destinar a cumplimiento de fines en el ejercicio	
		Gastos de la actividad propia (comunes+específicos)	TOTAL GASTOS NO DEDUCIBLES	Ingresos no computables (Bº venta inmuebles o de bienes y derechos de dotación fundacional)	Importe		TOTAL	%
Novy Dic. 2006	34.184,36	866,69	23.534,12	24.390,81	0,00	58.575,17	41.002,62	70,00%
2007	282.389,18	86.866,79	1.065.221,58	1.151.088,37	0,00	1.433.477,55	1.003.434,29	70,00%
2008	-420.494,68	5.352,89	1.384.908,63	1.390.261,52	0,00	969.766,84	678.836,79	70,00%
2009	-11.815,25	4.565,92	518.085,43	522.651,35	0,00	510.836,10	357.585,27	70,00%
2010	401.402,00	4.565,92	456.581,11	461.147,03	0,00	862.549,03	603.784,32	70,00%
<b>TOTAL</b>	<b>285.665,61</b>	<b>14.484,73</b>	<b>3.448.330,87</b>	<b>3.549.539,08</b>	<b>0,00</b>	<b>3.835.204,69</b>	<b>2.684.643,28</b>	<b>70,00%</b>

Tabla 2

Ejercicio	BASE art 27 de la Ley 50/02 (art. 32 Reglamento R.D. 1337/2005) (viene de la tabla 1)	RECURSOS DESTINADOS EN EL EJERCICIO A		DIFERENCIA Recursos destinados en exceso (+) o deficiente (-) s/ 70% mínimo (a compensar en 4 ejercicios). ACUMULADO	RECURSOS DESTINADOS A CUMPLIMIENTO FINES HECHOS				Total recursos hechos efectivos	%
		Recurso mínimo a destinar en el ejercicio	Gastos activ. propia devengados en el ejercicio		Inversiones realizadas en la actividad propia en el ejercicio	RECURSOS DESTINADOS EN EL EJERCICIO	Nov. y Dic. 2006	2007		
Novy Dic. 2006	41.002,62	23.534,12	0,00	23.534,12	40,18%	39.743,31	41.002,62	41.002,62	70,00%	
2007	1.433.477,55	1.065.221,58	644,64	1.065.866,22	74,38%	102.175,25	1.065.221,58	1.065.221,58	74,31%	
2008	969.766,84	1.384.908,63	0,00	1.384.908,63	142,81%	808.247,09	1.384.908,63	1.384.908,63	142,81%	
2009	510.836,10	518.085,43	1.092,30	519.177,73	101,63%	969.639,55	519.177,73	519.177,73	101,63%	
2010	862.549,03	603.784,32	456.581,11	456.581,11	52,93%	822.636,34	456.581,11	456.581,11	52,93%	
<b>TOTAL</b>	<b>3.835.204,69</b>	<b>2.684.643,28</b>	<b>1.736,94</b>	<b>3.450.067,91</b>			<b>3.466.891,67</b>	<b>3.466.891,67</b>	<b>90,40%</b>	

-147.203,21 defecto anual

Tabla 3

Ejercicio	BASE art 27 de la Ley 50/02 (art. 32 Reglamento R.D. 1337/2005)	RECURSOS A DESTINAR A		Recursos a destinar a dotación fundacional y reservas hechos efectivos en el ejercicio							
		Dotación Fundacional	Reservas	Total	% que representa s/ BASE art.27 Ley 50/02 (art. 32 Reglam)	Nov. y Dic. 2006	2007	2008	2009	2010	Total aplicaciones
Novy Dic. 2006	58.575,17	0,00	17.572,55	17.572,55	30,00%	17.572,55					17.572,55
2007	1.433.477,55	0,00	430.043,27	430.043,27	30,00%	430.043,27					430.043,27
2008	969.766,84	0,00	210.648,44	210.648,44	21,72%	210.648,44					210.648,44
2009	510.836,10	0,00	258.764,71	258.764,71	50,67%	258.764,71					258.764,71
2010	862.549,03	0,00	917.026,97	917.026,97	23,91%	917.026,97					917.026,97
<b>TOTAL</b>	<b>3.835.204,69</b>	<b>0,00</b>	<b>917.026,97</b>	<b>917.026,97</b>	<b>23,91%</b>	<b>17.572,55</b>	<b>430.043,27</b>	<b>210.648,44</b>	<b>258.764,71</b>	<b>917.026,97</b>	<b>917.026,97</b>



## **9.- BASES DE PRESENTACION DE LA LIQUIDACION DEL PLAN DE ACTUACIÓN.**

El Plan de Actuación del Ejercicio 2010 que se liquida fue aprobado por el Patronato en su reunión del 07.10.2009 y remitido al Protectorado de Fundaciones el 16.11.2009. Fue depositado en el Registro de Fundaciones por Oficio del M<sup>o</sup>. de Educación de fecha 04.12.2009.

Este Plan de Actuación sigue el modelo establecido por el Real Decreto 776/1998, de 30 de Abril, por el que se aprueban las normas de adaptación del Plan General de Contabilidad a las entidades sin fines lucrativos y las normas de información presupuestaria de estas entidades.

**LIQUIDACION DEL  
PRESUPUESTO ORDINARIO  
EJERCICIO 01.01.2010 a 31.12.2010  
(Modelo Real Decreto 776/1998 de 30 de Abril)  
OPERACIONES DE FUNCIONAMIENTO**

Epígrafes	Gastos Presupuestarios		Epígrafes		Ingresos Presupuestarios	
	Presupuesto	Realización	Desviación	Presupuesto	Realización	Desviación
1. Ayudas monetarias.	225.000,00	222.159,80	-2.840,20	6.- Ingresos Financieros	700.000,00	1.069.588,96
2. Gastos del órgano de gobierno.	6.155,00	5.266,87	-888,13			
4. Gastos de personal.	141.998,00	147.606,12	5.608,12			
5. Amortizaciones, provisiones y otros gastos.	67.863,00	56.254,97	-11.608,03			
6. Gastos financieros y asimilados	146.284,00	236.899,20	90.615,20			
<b>Total gastos operaciones de funcionamiento</b>	<b>587.300,00</b>	<b>668.186,96</b>	<b>80.886,96</b>	<b>Total ingresos operaciones de funcionamiento.</b>	<b>700.000,00</b>	<b>1.069.588,96</b>

**Saldo de operaciones de funcionamiento (ingresos - gastos**

Presupuesto:	112.700,00
Realización:	401.402,00
Desviación:	288.702,00





**LIQUIDACION DEL  
PRESUPUESTO ORDINARIO  
EJERCICIO 01.01.2010 a 31.12.2010  
(Modelo Real Decreto 776/1998 de 30 de Abril)**

**OPERACIONES DE FONDOS**

Epígrafes	Ingresos y Gastos Presupuestarios		
	Presupuesto	Realización	Desviación
Aumentos (disminuciones) de patrimonio neto	0,00	(658.208,40)	658.208,40
Disminuciones (aumentos) de inmovilizado	12.000,00	5.741,95	6.258,05
Disminuciones (aumentos) de inversiones financieras tesorería y capital de funcionamiento	0,00	438.819,45	-438.819,45
* De Inversiones Financieras	(141.100,00)	116.559,43	-257.659,43
* De Tesorería	16.400,00	(43.017,63)	59.417,63
* De Capital de Funcionamiento	0,00	(261.296,80)	261.296,80
Aumentos (disminuciones) de deudas			
<b>TOTALES</b>	<b>(112.700,00)</b>	<b>(401.402,00)</b>	<b>288.702,00</b>

**Saldo operaciones de fondos (B+C+D+E) :**

**Presupuesto: (112.700,00)**

**Realización: (401.402,00)**

**Desviación: 288.702,00**

## **11.- ACONTECIMIENTOS POSTERIORES AL CIERRE.**

No ha ocurrido ningún hecho significativo que pueda alterar la imagen fiel de la entidad reflejada en estas cuentas anuales.

Ningún hecho acaecido después del cierre afecta significativamente a la aplicación del principio de entidad en funcionamiento.

## INFORMACIÓN SOBRE ADJUDICACIONES DE BECAS

A continuación informamos de los importes y número de becas adjudicados, clasificadas por las Empresas a que pertenecen los beneficiarios de las becas.

### I. Importes adjudicados (en euros)

	Becas Académicas		Becas Perfeccionamiento		Becas Adultos (Jubilados)		TOTAL	
	Importe	%	Importe	%	Importe	%	Importe	%
ABELLO LINDE, S.A.	1.200	1%	0	0%	0	0%	1.200	1%
AIR LIQUIDE ESPAÑA, S.A.	14.925	9%	0	0%	0	0%	14.925	8%
AIR LIQUIDE MEDICINAL, S.A.	5.250	3%	0	0%	0	0%	5.250	3%
AIR LIQUIDE IBERICA DE GASES, S.L.U.	3.250	2%	0	0%	0	0%	3.250	2%
AIR PRODUCTS SUD EUROPA, S.L.	20.650	12%	0	0%	0	0%	20.650	11%
AMSA	3.750	2%	0	0%	2.700	15%	6.450	3%
ANDALUZA DE GASES, S.A.	1.000	1%	0	0%	0	0%	1.000	1%
GASMEDI 2000, S.A.U.	3.100	2%	0	0%	0	0%	3.100	2%
IBERICA DE GASES, S.A.	550	0%	0	0%	0	0%	550	0%
MESSER IBERICA DE GASES S.A.U.	250	0%	0	0%	0	0%	250	0%
OXIGENO DE SAGUNTO, S.L.	300	0%	0	0%	0	0%	300	0%
OXIMESA	5.900	3%	0	0%	0	0%	5.900	3%
OXINORTE OPERACIONES, S.A.	250	0%	0	0%	0	0%	250	0%
PRAXAIR ESPAÑA, S.L.	4.625	3%	0	0%	0	0%	4.625	2%
PRAXAIR IBERICA, S.A.	750	0%	0	0%	0	0%	750	0%
PRAXAIR PRODUCCION ESPAÑA, S.L.	2.150	1%	0	0%	0	0%	2.150	1%
PRAXAIR EUROHOLDING	0	0%	0	0%	0	0%	0	0%
PRAXAIR SOLDADURA	1.750	1%	650	17%	0	0%	2.400	1%
QUIMICA BASICA, S.A.	0	0%	0	0%	0	0%	0	0%
S.E. DE CARBUROS METALICOS, S.A.	99.475	59%	3.250	83%	15.300	85%	118.025	62%
SOCIEDAD DE OXIGENO MEDICINAL, S.A.	0	0%	0	0%	0	0%	0	0%
<b>Total importes adjudicados:</b>	<b>169.125</b>	<b>100%</b>	<b>3.900</b>	<b>100%</b>	<b>18.000</b>	<b>100%</b>	<b>191.025</b>	<b>100%</b>

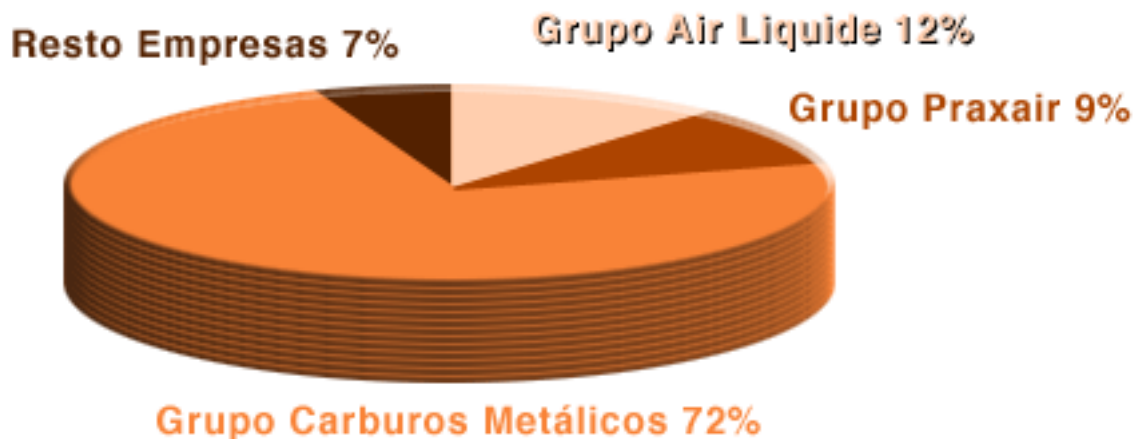

II. Número de becas adjudicadas.

	Becas Académicas		Becas Perfeccionamiento		Becas Adultos (Jubilados)		TOTAL	
	Nº	%	Nº	%	Nº	%	Nº	%
ABELLO LINDE, S.A.	2	0%	0	0%	0	0%	2	0%
AIR LIQUIDE ESPAÑA, S.A.	49	11%	0	0%	0	0%	49	9%
AIR LIQUIDE MEDICINAL, S.L.U.	19	4%	0	0%	0	0%	19	4%
AIR LIQUIDE IBERICA DE GASES, S.L.U.	13	3%	0	0%	0	0%	13	2%
AIR PRODUCTS SUD EUROPA, S.L.	58	12%	0	0%	0	0%	58	11%
AMSA	9	2%	0	0%	9	15%	18	3%
ANDALUZA DE GASES, S.A.	2	0%	0	0%	0	0%	2	0%
GASMEDI, S.A.U.	11	2%	0	0%	0	0%	11	2%
IBERICA DE GASES, S.A.	2	0%	0	0%	0	0%	2	0%
MESSER IBERICA DE GASES S.A.U.	1	0%	0	0%	0	0%	1	0%
OXIGENO DE SAGUNTO, S.L.	1	0%	0	0%	0	0%	1	0%
OXIMESA, S.L.	22	5%	0	0%	0	0%	22	4%
OXINORTE OPERACIONES, S.A.	1	0%	0	0%	0	0%	1	0%
PRAXAIR ESPAÑA, S.L.	12	3%	0	0%	0	0%	12	2%
PRAXAIR IBERICA, S.A.	3	1%	0	0%	0	0%	3	1%
PRAXAIR PRODUCCION ESPAÑA, S.L.	8	2%	0	0%	0	0%	8	2%
PRAXAIR SOLDADURA	6	1%	1	17%	0	0%	7	1%
QUIMICA BASICA, S.A.	0	0%	0	0%	0	0%	0	0%
S.E. DE CARBUROS METALICOS, S.A.	247	53%	5	83%	51	85%	303	57%
SERVICIO DE OXIGENO MEDICINAL, S.A.	0	0%	0	0%	0	0%	0	0%
<b>Total nº de becas adjudicadas:</b>	<b>466</b>	<b>100%</b>	<b>6</b>	<b>100%</b>	<b>60</b>	<b>100%</b>	<b>532</b>	<b>100%</b>

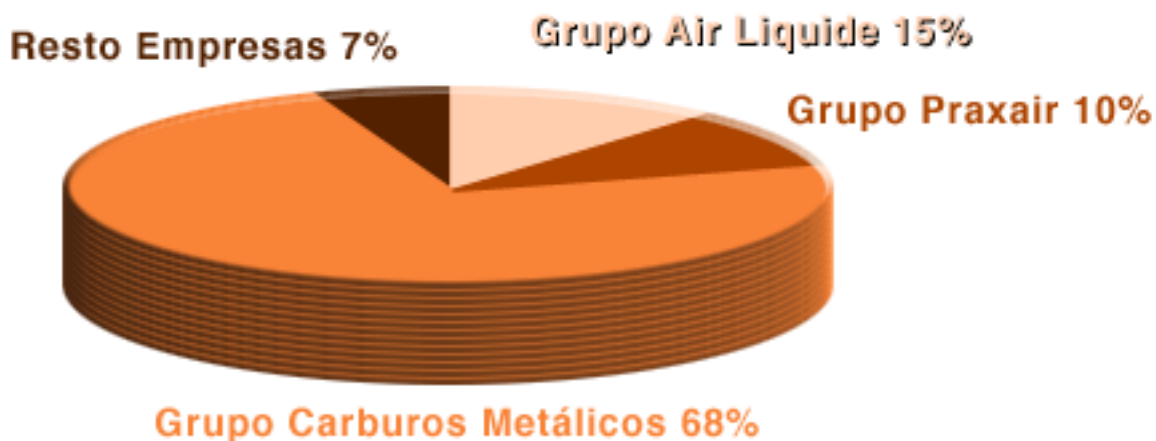



Fundación  
Domingo  
Martínez

*C/ Gamazo, 9, 6º A. 47004 Valladolid  
fdm@fundaciondm.org  
www.fundaciondm.org  
teléfono: 983 391 982*